



13/10  
*[Handwritten signature]*

**ORDINANZA DEL PRESIDENTE DEL PARCO NAZIONALE DEL CIRCEO  
N. 2 DEL 11/10/2022**

**IL PRESIDENTE**

VISTA la Legge Quadro sulle Aree Naturali Protette n. 394 del 6 dicembre 1991 così come integrata dalla Legge n. 426 del 9.12.1998;

VISTO il Decreto del Presidente della Repubblica del 4 aprile 2005 istitutivo dell'Ente Parco Nazionale del Circeo pubblicato il 6.7. 2005 sulla Gazzetta Ufficiale n. 155;

VISTO il Decreto del Ministro della Transizione Ecologica n. 330 del 06/08/2021 con cui è stato nominato Presidente dell'Ente Parco Nazionale del Circeo il Dott. Giuseppe Marzano;

VISTO il comma 3 dell'articolo 9 della legge 394/91 che disciplina l'attività del Presidente dell'Ente Parco;

RICHIAMATO il vigente Statuto approvato con provvedimento n.15 del 08 agosto 2013, successivamente ratificato con decreto del Ministro dell'Ambiente e della Tutela del Territorio e del Mare n.296 del 16.10.2013;

DATO ATTO che:

- ai sensi del comma 4 dell'art.6 della legge 394/1991 e ss.mm.ii. *"Dall'istituzione della singola area protetta sino all'approvazione del relativo regolamento operano i divieti e le procedure per eventuali deroghe di cui all'articolo 11."*

- ai sensi dell'art.11 comma 3 lett. a) della succitata normativa sono vietati *"la cattura, l'uccisione, il danneggiamento, il disturbo delle specie animali; la raccolta e il danneggiamento delle specie vegetali, salvo nei territori in cui sono consentite le attività agro-silvo-pastorali, nonché l'introduzione di specie estranee, vegetali o animali, che possano alterare l'equilibrio naturale"* divieti richiamati anche all'art.3 dell'allegato A al succitato DPR 04 aprile 2005;

- ai sensi del Regolamento del Regio decreto n.1324 del 07/03/1935 art.9 si riporta che nel territorio del Parco è vietato l'accesso ai cani. *"...è tuttavia concesso di transitare nelle vie di pubblico ed abituale passaggio nell'interno del Parco con cani tenuti al guinzaglio."*

- ai sensi dell'Ordinanza 3 marzo 2009 del Ministero del Lavoro, Salute, Politiche sociali "Ordinanza contingibile e urgente concernente la tutela dell'incolumità pubblica dall'aggressione dei cani. (G.U. Serie Generale n. 68 del 23 marzo 2009)" *il proprietario e il detentore di un cane devono adottare le seguenti misure: a) utilizzare sempre il guinzaglio ad una misura non superiore a mt 1,50 durante la conduzione dell'animale nelle aree urbane e nei luoghi aperti al pubblico, fatte salve le aree per cani individuate dai comuni; b) portare con se' una museruola, rigida o morbida, da applicare al cane in caso di rischio per l'incolumità di persone o animali o su richiesta delle Autorità competenti;*

CONSIDERATO che:

- l'area del Parco Nazionale del Circeo è costituita da aree sensibili per la presenza di specie animali e vegetali, come la Foresta Demaniale, il Promontorio, la Duna e le aree dei Laghi retrodunali;

- l'area del Parco è interessata da una importante presenza antropica sia residenziale che turistica di fruitori accompagnati da cani domestici nonché da stagionale pressione di fruitori che si

**E**

COMUNE DI SABAUDIA

Protocollo N.0041696/2022 del 13/10/2022

addentrano nei boschi e in aree prative e cespugliate uscendo dai sentieri segnati per la pubblica fruizione;

CONSIDERATO che:

- entrambe le sopracitate situazioni possono causare disturbi diretti alla fauna selvatica;
- in particolare per quanto riguarda i cani, non tenuti al guinzaglio, tale disturbo si manifesta anche attraverso inseguimenti o tentativi di cattura (cause di forte stress per gli animali), se non di uccisioni;
- i cani sono vettori di molte pericolose patologie per la fauna selvatica (es. il cimurro) nonché viceversa il cane a contatto con la fauna selvatica potrebbe contrarre patologie a cui non è vaccinato, tenendo conto che alcune di queste patologie sono anche delle zoonosi, cioè malattie che possono passare dall'animale all'Uomo.
- nelle aree naturali, boscate e non, frequentate da fauna selvatica sono presenti – con picchi stagionali - artropodi come le zecche e la larva dell'acaro *Trombicula autumnalis* che oltre a essere parassiti possono trasmettere all'uomo, nel caso delle zecche, gli agenti patogeni responsabili di alcune patologie come l'encefalite da zecche (Tbe) e la malattia di Lyme.
- l'area della Foresta Demaniale è inoltre interessata da attività gestionali per il controllo della popolazione del Daino;

## ORDINA

Per le ragioni di cui in premessa

- 1. Il divieto di accesso ai cani**, ancorché portati al guinzaglio, all'interno del territorio non urbano del Parco con l'eccezione dei sentieri presenti presso il Centro visitatori di Sabaudia e quelli di accesso a Borgo Fogliano per come individuati nella cartografia di seguito riportata. Fanno eccezione i cani i cui proprietari risiedono all'interno di zone residenziali non ricomprese nel contesto urbano, in ogni caso- al di fuori dei giardini pertinenziali degli immobili - tali animali devono essere condotti al guinzaglio e senza fuoriuscire da vie di pubblico ed abituale passaggio.
- 2.** come previsto da normativa vigente, nelle aree in cui consentito l'accesso gli animali dovranno comunque essere condotti al guinzaglio e il proprietario/conduuttore dovrà provvedere alla raccolta delle deiezioni;
- 3. Il divieto di uscire dai tracciati della sentieristica segnata e individuata da quest'Ente** fatti salvi i casi autorizzati da quest'Ente nonché per quelli legati a operazioni di sorveglianza, di soccorso, di pubblica sicurezza, antincendio, di servizio pubblico;
- 4.** Che le infrazioni alle disposizioni di cui al presente provvedimento vengano punite con le sanzioni amministrative, ai sensi delle disposizioni contenute nella Legge del 24/11/1981 n.689, nell'art.30 della legge n.394/1991 e ss.mm.ii.;
- 5.** che le disposizioni contenute nel precedente punto 4) non precludano l'irrogazione di eventuali sanzioni penali, così come disposto dall'art. 30 della legge n.394/1991 e ss.mm.ii.;
- 6.** di notificare il presente provvedimento al Ministero della Transizione Ecologica, al Reparto Carabinieri Parco Nazionale del Circeo, al Reparto Carabinieri Biodiversità di Fogliano, alla Regione Lazio, ai Comuni di Sabaudia; San Felice Circeo, Latina e Ponza, a questi ultimi chiedendo la pubblicazione al proprio albo pretorio online;
- 7.** che il presente Provvedimento sia immediatamente eseguibile e venga pubblicato all'albo online dell'Ente Parco e sul sito [www.parcocirceo.it](http://www.parcocirceo.it);
- 8.** cartografia di sintesi:

RELATA DI PUBBLICAZIONE

Si attesta che la presente Ordinanza del Presidente n. 02 del 10/10/2022 viene pubblicata sull'Albo Pretorio on line del sito istituzionale dell'Ente Parco Nazionale del Circeo [www.parcocirceo.it](http://www.parcocirceo.it) in data 11/10/2022.

Il Direttore FF  
dell'Ente Parco Nazionale del Circeo  
*Dott. Nicola Marrone*

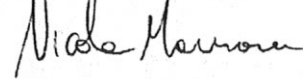



Area Borgo Fogliano.

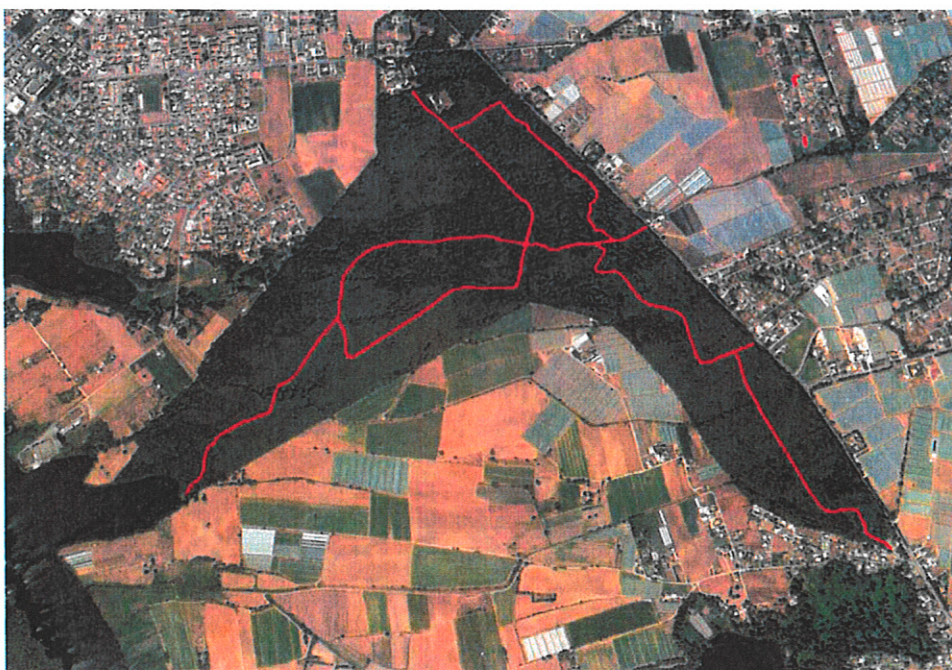

Area Centro visitatori del Parco.

Il Presidente  
dell'Ente Parco Nazionale del Circeo  
Dott. Giuseppe Marzano

